Dıgıl

Deniz Mete

Bütün zamanların en dıgıl çizgi roman dergisidir

Fiyatı: 4000 LİRA (KDV içinde)

Perşembe günleri çıkar

Sayı: 190

17 Aralık 1992

DEVAMI 16. SAYFADA

ALANINDA TEKSİN TEK

MURAT ALPAY'DAN

SAYFA 9'DA

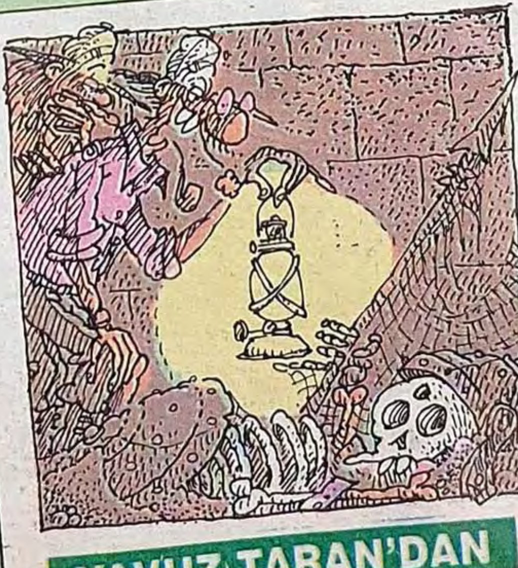

YAVUZ TARAN'DAN

KALPAZAN

SAYFA 11'DE

KENAN YARAR'DAN

GECE KAÇAMAĞI

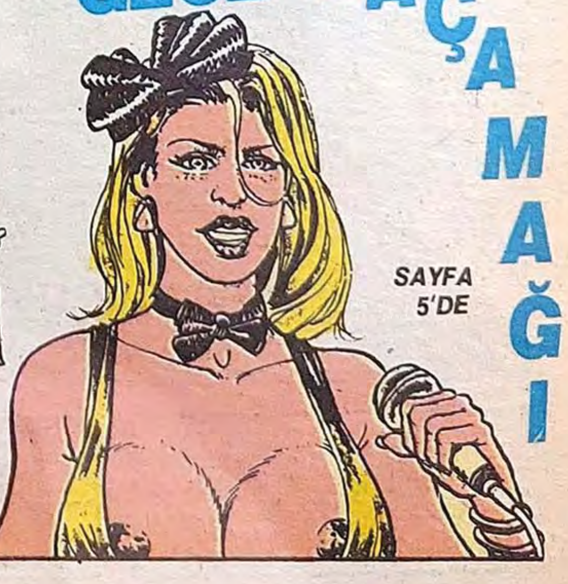

SAYFA 5'DE

KANAL KOFTİ TV

● SERVET GÜRBÜZ

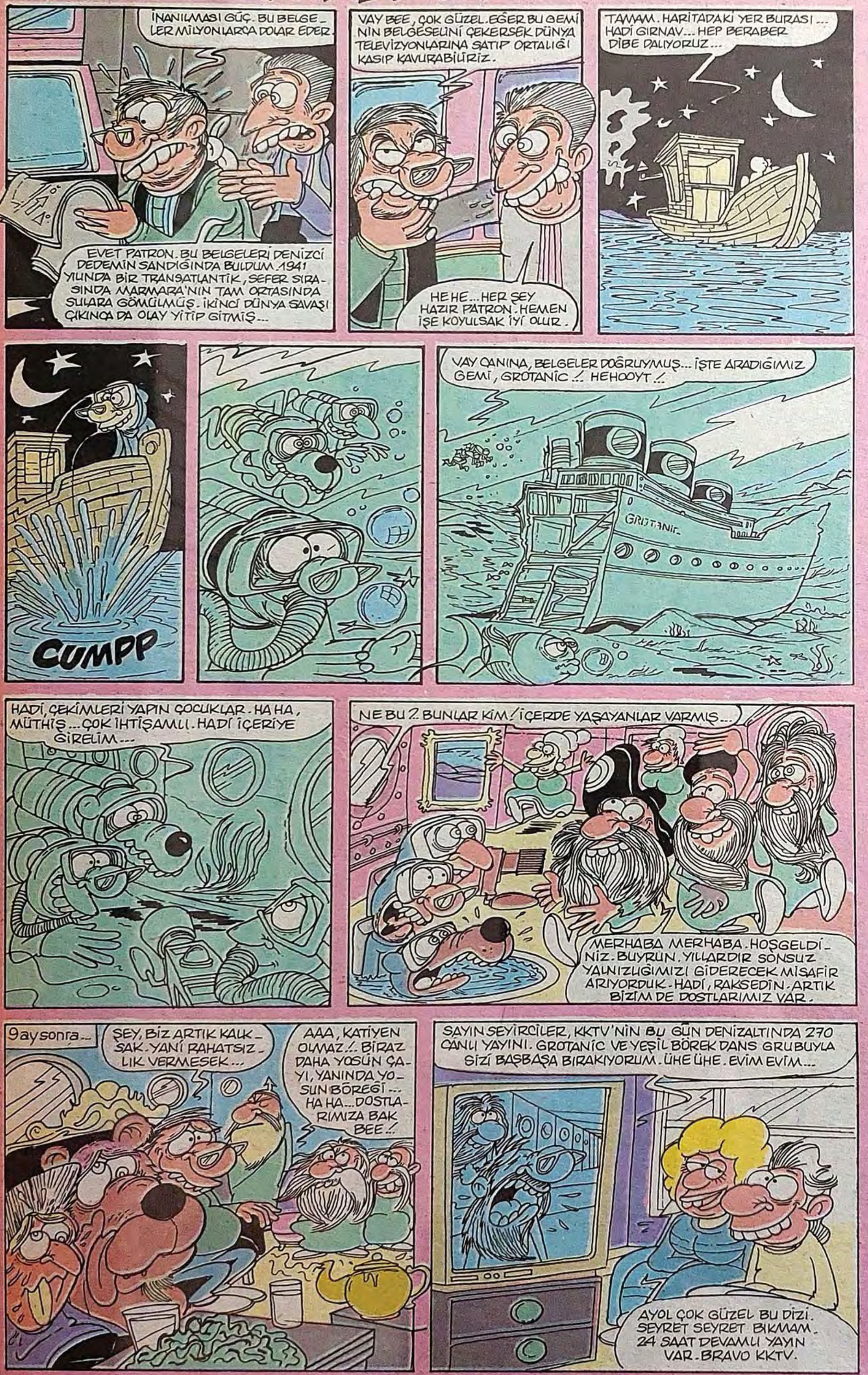

Dıgıl MEKTUPLAR

MÜSLÜMAN GENCE CEVAP

Herşeyden önce sen kimsenin dinine karışamazsın. Kişi ister inanır, ister inanmaz.

Ayrıca "İmanın ve paranın kimde olduğu bilinmez" derler. Senin gibi gerikafalılar toplumu İslam'ın gerçeklerinden uzaklaştırmış ve kendi işlerine gelen kendi gerçeklerini toplumun masum duygularını kullanarak empoze ederler.

Televizyonda baldır, bacak, edepsiz yayınlar olduğundan bahsetmişsin. Madem tam bir müslüman olduğuna inanıyorsun, televizyonda böyle yayınların olduğunu, baldır bacak gösterdiğini nereden biliyorsun? Sakın zevkle seyretmiş olmayasın? Ne ayıp!

"Müslüman olduklarını söyleyip batıl partilere oy verirler" demişsin. Sen tanrının dinini siyasete nasıl alet edersin! Senin gibiler seçimlerde zaten cennet vaadederler. Sonra da en büyük müslüman kesilip, en büyük günaha girer. "Allah herşeyi görür ve tüm kötülükleri cezasız bırakmaz" demişsin. Eh Tanrı elbette ki bunları da görüyor... Üniversitelere türbanlar sokulmuyor demişsin. sana tavsiyem en yakın üniversiteye git ve bak! Onlardan çok ne var?...

"Üniversite kantinlerinde kucak kucağa oturmuş gençlere bu edepsizlikleri neden yaptığı sorulmuyor" diyorsun, herhalde onları görünce biryerin şişiyordur. Senin gibilere herhalde kimse bakmaz. Senin gibi, dünyanın en güzel duygusu olan sevgiyi bile böyle gören, ahlaksızlık olarak nitelendirenler olduğu sürece hiçbir zaman huzuru bulamayacaız galiba...

Sen istersen hergün 5 vakit namaz kıl. Ama sana birşey diyeyim mi? Önce git Kur'an-ı oku. İstersen bir tane yollayayım. Böylece en azından dediğin gibi "Sadece Allah'u Teala'nın emirleri ve yasakları vardır" cümlesinde Tanrı'nın sadece emir ve yasakları olup olmadığını da öğrenirsin. Tanrı'nın emirlerinin demokrasi olduğuna inandığına göre sen yanlızca demokrasinin nasıl yazıldığını öğrenmişsin. Ne diyeyim. Demokrasinin ne olduğunu da gösteremem ki. Sana birşey diyeyim mi: Bilmediğin konularda fikir yürütme...

Benan Kacar / Ankara

●●●

Dıgıl'cılar mektuplarınızı bekliyoruz. Her konuda, her görüşte yazılarınız bu köşede yayınlanacaktır. Biz de ayrım yok. Bu köşe **DIGIL**'cıların köşesi.
Adres: Dıgıl Dergisi Sipahioğlu Cad. Tülgül Apt. No: 10 Yeşilyurt - İSTANBUL

Dıgıl
Yıl: 4 Sayı: 190
17 Aralık 1992 Perşembe

Basıldığı Yer: Hürriyet Gazetecilik ve Matbaacılık A.Ş. IST
Haberleşme Adresi: Sipahioğlu Cad. Tülgül Apt. No:10 Kat:3 Daire:6 Yeşilyurt-İstanbul
Tel: 574 54 92

HURYAY A.S. adına Sahibi: **OĞUZ ARAL**
Sorumlu Yazişleri Müdürü: **İNCİ ARAL**

DIGIL ABONE KOŞULLARI: 3 AYLIK: 57.200 TL. – 6 AYLIK: 114.400 TL. – 12 AYLIK: 228.800 TL. – TEL: 550 25 04 – 6 HAT

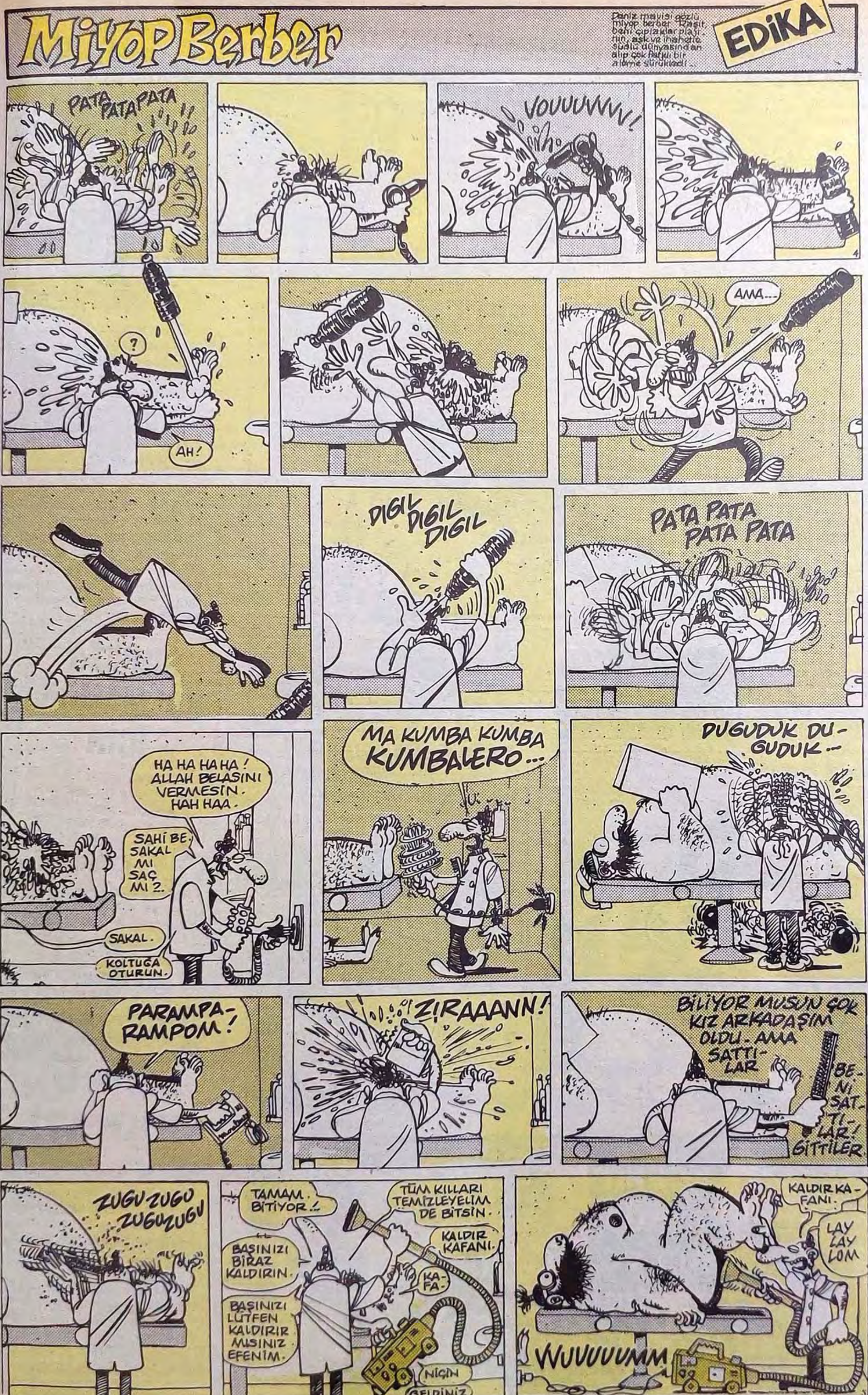

Miyop Berber
Deniz mavisi gözlü miyop berber Raşit, beni çıplaklar plajı-nın aşk ve ihanetle suçlu dünyasından alıp çok farklı bir aleme sürükledi...
EDİKA
PATA PATA PATA
VOUUUVVVV!
?
AH!
AMA...
DIGIL DIGIL DIGIL
PATA PATA PATA PATA
HA HA HA HA! ALLAH BELASINI VERMESİN. HAH HAA.
SAHİ BE. SAKAL MI SAÇ MI?
SAKAL.
KOLTUĞA OTURUN.
MA KUMBA KUMBA KUMBALERO...
DUGUDUK DU-GUDUK...
PARAMPA-RAMPOM!
ZIRAAANN!
BİLİYOR MUSUN ÇOK KIZ ARKADAŞIM OLDU. AMA SATTI-LAR
BE-Nİ SAT-TI-LAR! GİTTİLER.
ZUGU ZUGU ZUGU ZUGU
TAMAM. BİTİYOR...
TÜM KILLARI TEMİZLEYELİM DE BİTSİN.
BAŞINIZI BİRAZ KALDIRIN.
KALDIR KAFANI.
KA-FA-
BAŞINIZI LÜTFEN KALDIRIR MISINIZ EFENİM.
NİÇİN GELDİNİZ
KALDIR KA-FANI.
LAY LAY LOM
WUUUUMM

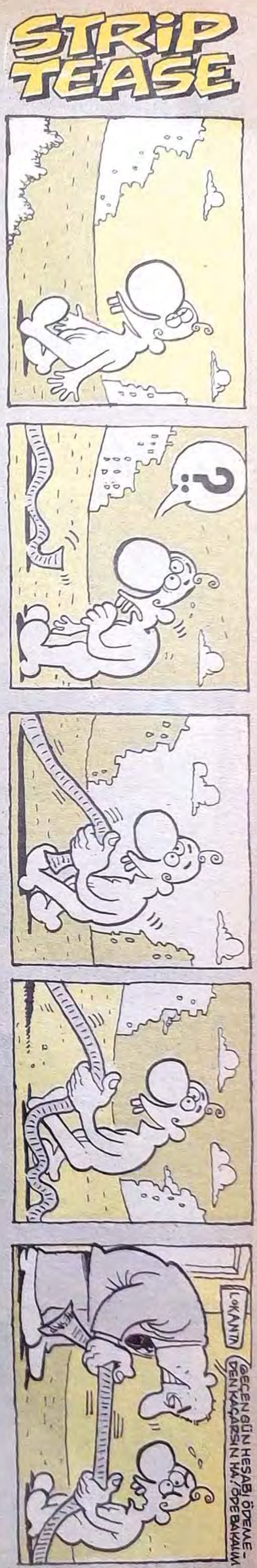

STRIP TEASE
?
LOKANTA
GEÇEN GÜN HESABI ÖDEME-DEN KAÇARSIN HA. ÖDE BAKALIM.

● ÖZGÜR YİCİ

Dıgıl'lama ilanlar

Bedava saç traşı olabilirsiniz

Bunun için de oğlunuzun çantasını kolunuzun altına alıp doğru... Tespihli Salih Paşa Lisesi'ne gidin ve müdür muavini Rıza Törpü'nün önünden bir iki defa geçin.

Sizi böyle elinizi kolunuzu sallaya sallaya üstelik bır yığın saçla gören Rıza Törpü, kolunuza yapışıp "Lan sen ne biçim öğrencisin. Bu saçlar ne?" dedikten sonra çekmecesinde sakladığı traş makinesi ile iki dakikada saçlarınızı kesecektir.

İşte... berberlere 5 kuruş vermeden saç traşı oldunuz bitti... Eee sakal traşınızı da kendiniz olun artık...

SINIFTA KALMAMAK İÇİN

Dershanelere ve özel hocalara para yedirmenize gerek yok. Yeter ki siz sınıftan erken çıkın. Ama siz "sınıftan en arka ben çıkacam" deyip beklerseniz hademe Osman gelip kapıları kitler ve siz SINIFTA KALIRSINIZ.

Yazık diil mi bir gününüz boşa gider.

Ahmet Sınıfta Kaldı

İngilizce öğrenmek isteyen gençler

LÜTFEN DİKKAT!..

Beni sokakta görür görmez... İkide birde... "Hanfendi ne kadar da İngilizcesi kuvvetli birisine benziyorsunuz. Aceba... evime kadar gelip bana İngilizce dersi verir misiniz?" diye peşime takılmayın.

Bi kerem ben İngilizce bilmem. Sonracığıma temiz bir aile kızıyım... Ama ille de benimle arkadaşlık etmek istiyorsanız, bu numaraları bırakın da açık açık konuşun.

AYTEN İNGİLİZCE

GECE KAÇAMAĞI

● KENAN YARAR

GECE KAÇAMAĞI

● KENAN YARAR

ISLAK YAŞAM

● MEHMET COŞKUN

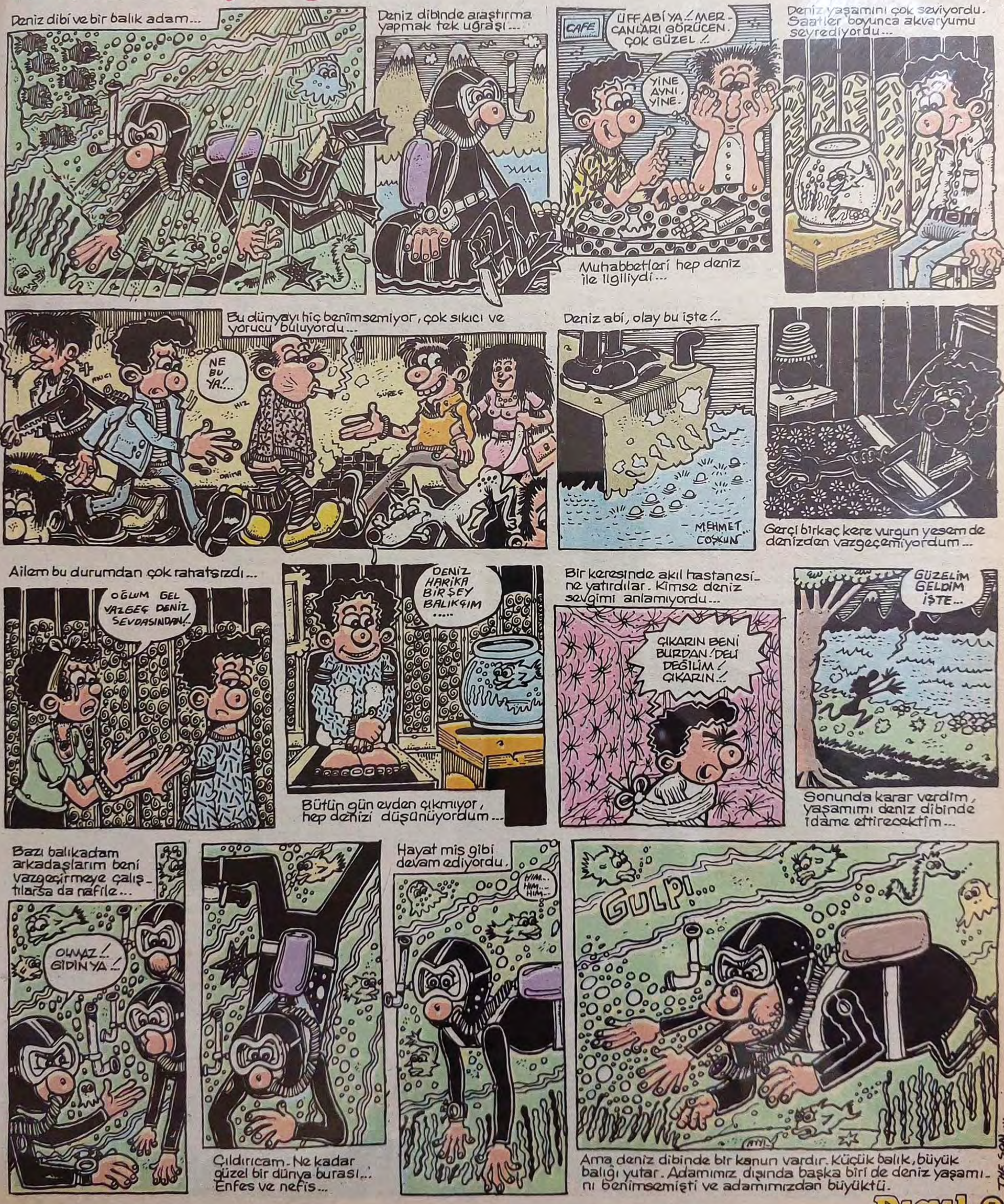

BİR KADIN, BİR ERKEK

● ERCÜMENT

Alanında teksin tek

● MURAT ALPAY

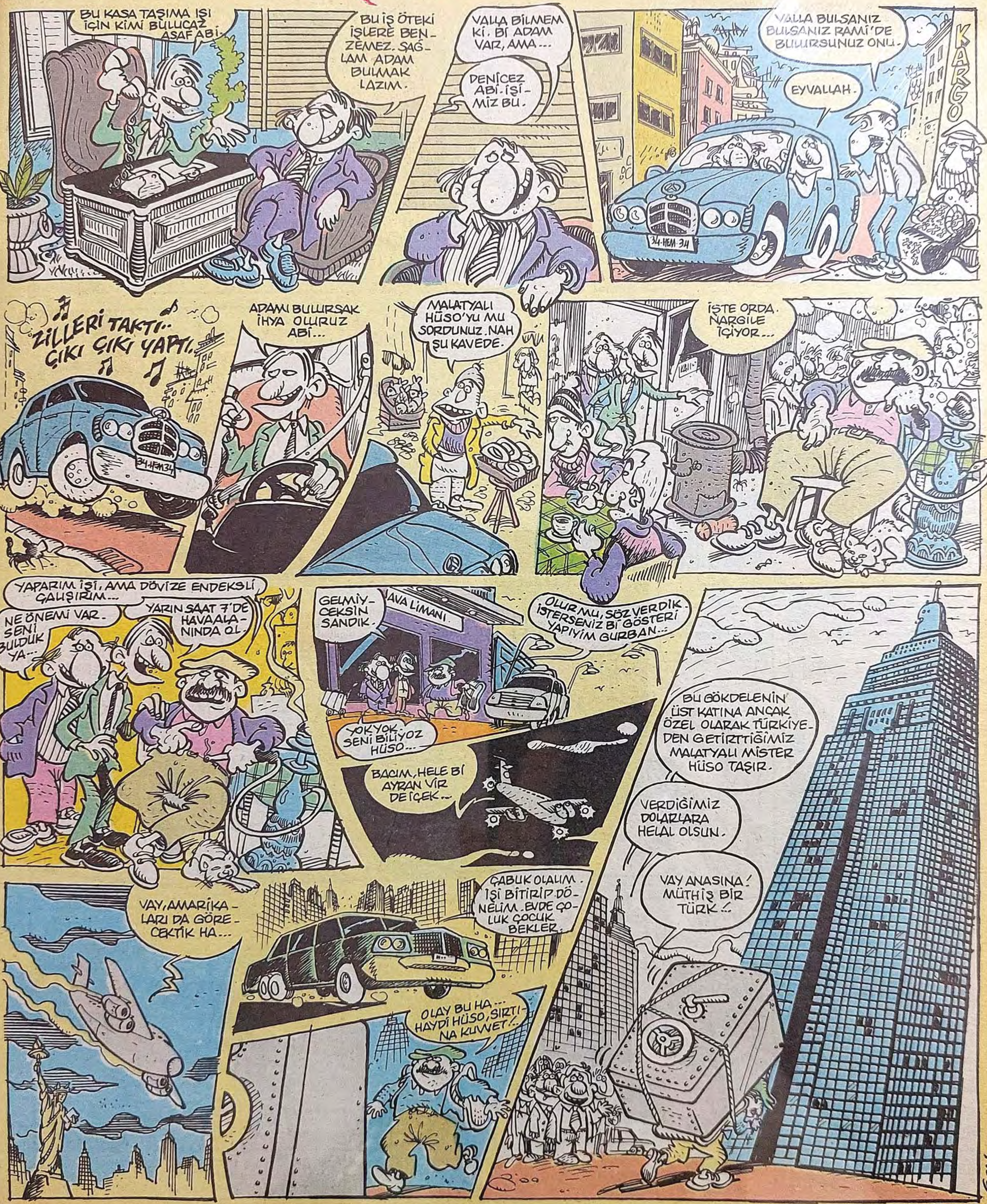

SAKART

CENK ERDEM

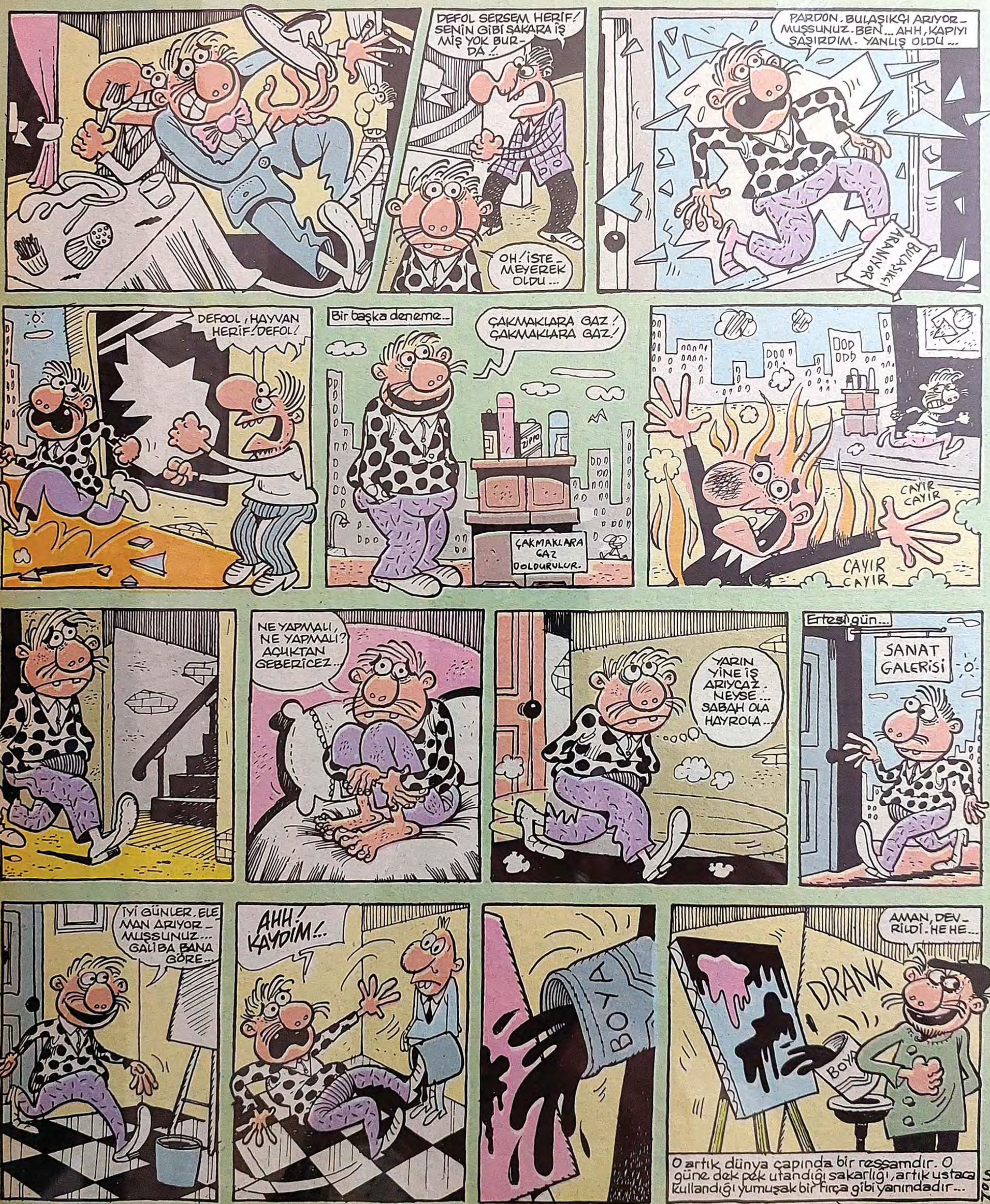

YANUSTAKAN

Tam gaz giderken

-Cim Bom , "Almiyim çok mersi", "Aa bizde bundan çok var", "Siz önden buyrun" filan kırıtmalarıyla turu Roma'ya, bizi de koma'ya postaladı...

- "Yılbaşında naapıyoruz" bu haftanın bir numaralı geyik muabbeti adayı... "2 numara"da "sahte piyango bileti yapmışlar abi", "3 numara"da "Hayrettin Cim Bom'u sattı aga" var...

- Az pişmiş kanlı biftek sevenler "Temel İçgüdü" filmini, iki üç porsiyon görsünler... Film iç çamaşır satışlarını azaltıp, pahalı yeni giysiler almaya pompalayabilir kızları... Erkekler de araba yenileme tribi çekebilir. Nefis bi polisiye kordela.... Hoş bir tablo...

- Ne çok alınıcak güzel kaset var gene... Talk show mu, walkman mi karar karanlığım var...

KİM BU MANKEN KIZLAR

- Breeze Bornin Moon
(Meltem Doğan Ay)
- Sea Stamp Food
(Deniz Pul Aş)
- First light Gray Wolf
(İlk Nur Boz Kurt)
- Water spring real iron
(Pınar Öz Demir)

DELİSİN

- S.D.R (SÇİİM deterja reklamına) örgütü üyesi diilsen...

- Çok deli yatıyom diye ruh doktoruna filan gidiyosan.

- Sevdiğin bi slow müzikte evde, anneni, babanı dansa kaldırmıyosan.

- Yaptığın muzlu sütü, meyva suyunu bardağa koymadan, bizzat blendırdan içmiyosan..

- Kütüpanen, kasetlerin, ilaçlar, pabuçlar, buzdolabında yemekler, dolapta giysiler alfebetik sıradaysa...

MERAK

KENAN GELİRLİ

REENKARNASYON

● CENGİZ ÜSTÜN

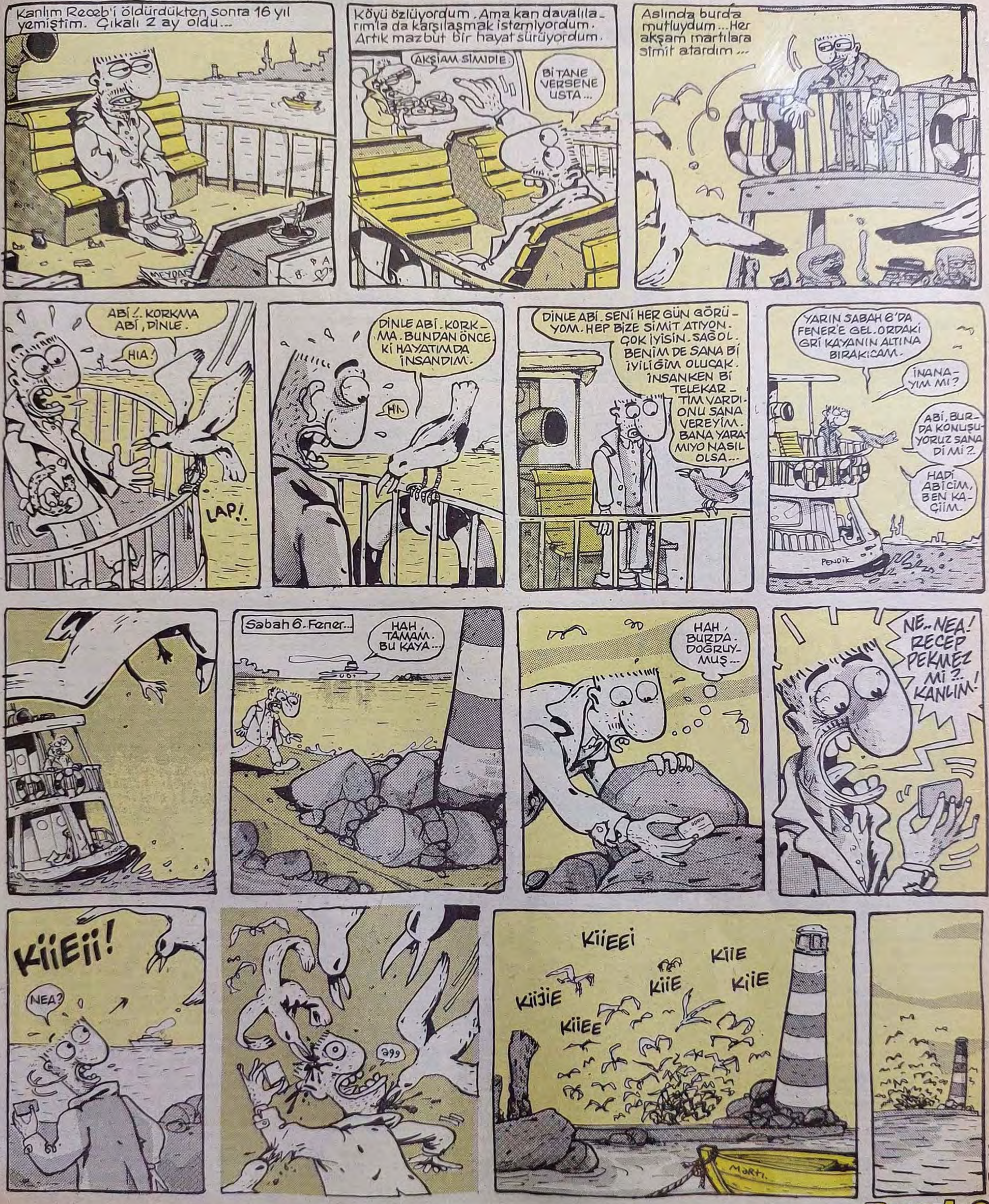

TOPLUMSAL SANAT

● ÖZGÜR YİCİ

Her gece BARDA

(TAMAMI ESPRİ, TAMAMI BURDA)

DODAN BAR

Selam arkadaşlar... Yazı başlamıştır... Sonra uyandırmadı demeyin... Bu yazı başka yazılara benzemez... **Karaciğerimizi ortaya koyuyoruz, kolay mı kardeşim?** Her gece barda kafayı buluyoruz, sonra da milletle kafayı buluyoruz, anadın mı? Kafayı buluyorum ama, evimin yolunu da buluyorum, o biçim... Bir defa da şaşırmadım... İçkiyi asil içiyorum, asil... Aynalara karşı içiyorum, ayvalara karşı içiyorum, portakallara karşı içiyorum... Diilmi ki çerezi reddeden bir toplumda, içkinin hakkını veriyorum, diilmi ki sizin için içiyorum, diilmi ki bu yazıyı sizin için yazıyorum, siz de beğenerek okuyorsunuz ne mutlu bana... Ne kadar sevinsen azdır sevgili okurum... Artık seni barlarda başarıyla temsil eden, bir **bar eleştirmenin** var... Barların ve oradaki insanların mizahını yaparken, en önce **kendi mizahını** yapan bir yazarın var... Saat sabah 4'e geliyor... Dışarda fıstık gibi yağmur yağıyor... Çayım ve sigaram... Arada bir **Türkan Şoray**'ın resmine bakıyorum... Mandalina yiyorum... Daha ne olsun? Yazarken yağmurun sesi, müzik gibi geliyor valla... Yazmak... Yazmak... Yazmak... **Kurban olayım...**

Evvet okuyucularım... Geldik bu hafta anlatacağımız bar'a... **Ataköy Marina'da**

Dodan bardaydık... Saat 10'a doğru bardan içeri girdim... Hafta içinde bu bara uğrayarak, hafta sonu için sahibinden randevu almıştım... **Uğur Dodanlı** inanmadı hatta... "Yemin et geleceğine... Benim seni pek gözüm tutmadı... Senin sarhoşluk belgen varmış... Yazılarında öyle diyorsun.. Hoh de bakiim" gibi bir sürü sözleri birbiri peşisıra, inci gibi döktürdü.

Uğur'un bu sözleri karşısında acı acı güldüm... Gülmek yakışıyordu bana... Birden ciddileşip "Görüşeceğiz dostum... **Haftasonunda geleceğim, içeceğim ve dalga geçeceğim... İyi oynayan kazansın..** Ne yazı olacak ama be" dedim... işte gelmiştim. **Dostum Dodanlı**, bar'da güzel bir yer gösterdi... Bilmem söylemeye gerek var mı? Her zamanki gibi, **resmi içeceğim** rakı ve meyvamı söyledim, rakıdan bir yudum siftah yaptıktan sonra, etrafı kesmeye başladım...

Dodan bar geniş sayılır... Burda da canlı müzik yapılıyor... Ben geldiğimde **Vildan** söylüyordu... Sevimli bir kızcağız... Biraz dinleyebildim, programı bitti... Birkaç banka ve margarin reklamından sonra, sahneyi **Kemal-Canan-Muharrem** üçlüsü aldı... Önlerinde uzun bir maraton var... Hayırlı yolculuklar... **Bu askerlik biter mi?** Bu arada barın müdürü **Arif** "buraların bar havasından, taverna havasına geçmesi güzel bence. Millet buraya eğlenmeye, oynamaya geliyor" diyor.. Barmenlere bakıyorum, hepsi de 180'le gidiyor... Durdurabilene aşkolsun... İçki servislerinden boşta kalan zamanlarında, içki şişelerine havada takla ve kafaları üzerinde durmayı öğretiyorlar... Barmen bardağa içki dolduracağı zaman, şişenin başını şöyle 25-30 defa öyle bir döndürüyor ki, breh, breh, breh... Siz bir de o içkiden bir yudum alan müdavimin, başının nasıl döneceğini düşünün... Müzik son hızla devam ediyor... Oynak bir parça... Müşteri de oynuyor tabi... Bazıları hiç oynamıyor... Bu arada oynayanlar arasında gelinle damadın annesini, babasını, kardeşlerini, amcalarını, halalarını ve dayılarını göremiyoruz... Bir ara kafama buz geliyor. Hayırdır inşallah diye, döner koltukla bar tarafına dönünce barmen **Mehmet**'le, **Selçuk**'un buzlarla voleybol oynadıklarını görüyorum... **Canan** şarkı söylemeye ara veriyor, kulaklığını takıp dinliyor... Barın sahibi **Uğur** sürekli geziyor... Sahil kenarında yakalıyorum... Barın isminin ne anlama geldiğini soruyorum... **Uğur, Bitlis'in Dodan** aşiretindenmiş... Bar'a da **Dodan** ismini vermiş... Düşünebiliyor musunuz? Hergün yüzlerce kişi, bu aşiretin ismini bilinçli bilinçsiz söylüyor... "Akşam **Dodan**'a takıldım... Dün **Dodan**'da ne içtik be" gibi... **Bitlis** nire, **Ataköy** nire... Biz **Dodan**'ın anlamını biliyoruz artık... Bizim gibi bilenler, bilmeyenlere öğretsin... Gece yarısından sonra **Kemal, Canan** ve **Muharrem**'in yorgunluğundan faydalanan **Erkan** önce onların içkilerini içti, sonra da piyanoya geçerek birbirinden güzel şarkılar söyledi... Tabi **Vildan, Canan, Muharrem** ve **Kemal** de güzel çalıp söylediler. Ben de iyiydim hani... Ücret de iyiydi... 2.5 olmuştu.. Veda ederek kalktım... Yine fiyatları vererek noktalayalım yazımızı... Rakı 25 bin, viski 35 bin, bira 20 bin, meyve 15-20 bin, çerez 10 bin... Haftaya diyorum... Şöyle bir balık alayım, bir salata, bir de ufak açayım evde demleneyim... Evde içmeyi özledim be... Saat 6.30... Ben yatıyorum artık... Siz de birazdan kalkın da, işe geç kalmayın... **Hoşçakal sevgili okur...**

■ ***Murtaza Gürkan***

DOĞANIN KANUNU

ERHAN ERBEY

İSTENMEYEN ADAM...

BİRİNCİ SAYFADAN DEVAM

YAZAN: KAYHAN.
ÇİZEN: Şevket.